

Hasso von Wedel, un surafricano bocatoreño 1873-1957

Por: Stanley Heckadon-Moreno

Esta es la quinta entrega para Epocas del escrito publicado en 2018, en la Revista de los Archivos de Historia Natural en Edinburgo, Escocia, **Alwyn Hasso Von Wedel (1873-1957) bird and plant collector on the Caribbean coast of Panama**, escrito por Storss Olson, ornitólogo del Smithsonian y Clyde Stephens, otrora jefe de investigación entomológica de la Chiriqui Land Co. y apasionado por esta provincia. Este artículo rescata del olvido a un hombre nacido en la hoy República de África del Sur, quien fue un fotógrafo pionero y coleccionista de plantas y animales de Bocas del Toro y San Blas.

Vimos que von Wedel llegó a Bocas a fines del siglo XIX, durante el auge de la industria bananera. Ella hizo de Bocas el puerto más rico del caribe colombiano incluyendo a Colón, Cartagena, Barranquilla y Santa Marta, juntos. Muchos pioneros de esta industria fueron familias de origen alemán, posteriormente reemplazadas por la United Fruit Company.

Del Chagres al Cricamola

Cabe recordar que los primeros en exportar guineo fueron los agricultores de los caseríos a orillas del Chagres y de La Línea del Ferrocarril de Panamá. Estos agricultores vendían sus racimos a visionarios comerciantes de Colón, importaban mercancías secas y exportadores de los llamados productos de la tierra, la tagua, el caucho, la concha de Carey y tortugas vivas, alimento de la marinería. Para no retornar vacíos los sobrecargos vaporinos compraban frutas, siendo el guineo el producto por excelencia. Por generaciones los campesinos de la costa y el río lo habían cultivado para autoconsumo y venta a los pasajeros en tránsito.

Surgió la industria bananera en tiempos del Estado Soberano de Panamá. Testigo de su nacimiento y vicisitudes fueron los cónsules ingleses. En su informe para 1871, el Vice-Consul Crompton deja saber que de Colón partían para Nueva York de 500 a 600 racimos al mes. Para 1872 informa que "el banano se cultiva mayormente cerca a Colón y es en su mayoría exportado

a los Estados Unidos". En 1873, comenta el vice cónsul Crompton que a pesar de las revoluciones, el cultivo del guineo para exportación aumentaba.

El cónsul de su británica majestad, Mallet, al describir la economía del Istmo para 1875 y 1876, decía que "El cultivo del banano ha aumentado significativamente en los últimos dos años. Un emprendedor alemán ha descumbrado y sembrado, una vasta área de tierra a lo largo del ferrocarril como a una milla de Colón, la cual ha sembrado con esta fruta. Los ricos suelos aluviales del Istmo son muy adeptos a este tipo de producto, como es el banano. De su propiedad, se exportan 1,200 toneladas mensualmente de Colón a Nueva York, donde se venden rápido y con enormes ganancias." Este zapador alemán, de apellido Frank, fue el primero en cultivarlo en gran escala. El mayor exportador era el comerciante sefardí L. Maduro.

La primera variedad exportada fue el "guineo patriota". Decía, el Prefecto de Colón, Modesto Rangel en la **Gaceta de Panamá**, 1 de abril de 1882, "convencidos los habitantes del departamento, que no sólo de los productos naturales se vive y se progresa, se dedican con vehemencia a fomentar la industria con la plantación del patriota, cuyos rendimientos son tan lisonjeros. En toda la línea del ferrocarril, en Chagres y

en Portobelo, se exportan grandes cantidades. El 8 de mayo de 1884, **El Cronista** dice: que hacía diez años que los agricultores de La Línea y el Chagres vendían sus guineos a la Aspinwall Fruit Co. A 50 centavos por racimos de primera, y en época de lluvias a 70 centavos, los tiempos buenos se limitaban a 2 ó 3 días al año.

La **Estrella de Panamá**, en su edición de 15 de enero de 1884, aconsejaban a los agricultores de Colón y Gatún expandir los cultivos pues la región tenía los suelos y lluvias necesarias para el guineo patriota. El 12 de abril de 1892, el **Star & Herald** reportaba que el comerciante Isaac L. Maduro, el mayor exportador de guineo en Colón, envió a Nueva York 14,000 racimos de guineo, 52 toneladas de semillas de tagua, 26,000 cocos y 2 toneladas de caucho, en el vapor de la Wesse's Co. Fruit. El mismo diario comentaba el 5 de enero de 1892, que el **Chicago Tribune** hablaba maravillas del guineo panameño, el mejor producto tropical que podía adquirir el consumidor norteamericano.

Paulatinamente surgen los tropiezos: las enfermedades, la competencia de otras regiones y las incansables revoluciones entre liberales y conservadores tratando de apoderarse de los pueblos de La Línea. Los altos fletes que debían pagar los agricultores a la Panama Rail-

road por llevar los racimos desde el Chagres a Colón. La presión de los agricultores la obliga, a regañadientes, a establecer la llamada "Tarifa Especial de la Línea".

El inicio de las obras del canal francés en 1880, afectaron el cultivo del guineo en el Chagres y la costa de Colón. La obra canalera requería de muchos obreros a los que pagaban mejores salarios. Un peón prefería laborar con la compañía francesa que en fincas de guineo.

Vimos en la entrega anterior de **Epocas** que von Wedel fue el fotógrafo de los días pioneros de las bananeras en Bocas del Toro, luego fotógrafo de la naturaleza. Ello a partir de 1826.

La expedición ornitológica de 1926

Según Olson y Stephens, la primera expedición ornitológica en que von Wedel participó como fotógrafo fue la realizada a Bocas del Toro en 1926, por Frederic Hedge Kennard y James L. Peters.

Kennard (1865-1937) se aficionó por la ornitología tras jubilarse como arquitecto paisajista en 1915. En 1918 viajó a Panamá, Colombia y Jamaica, apreciando la asombrosa y desconocida diversidad de sus aves tropicales. Ello le llevó a organizar

su expedición a Bocas del Toro, entre marzo y abril de 1926. Como taxidermista trajo a J. D. Smith. Sus especímenes los donó al Museo de Zoología Comparativa de Harvard.

En 1928, en la obra, **Proceedings of the Boston Society of Natural History** aparece el escrito **A collection of Birds from the Almirante Bay Region of Panama** por F. Kennard y J. Peters. Luego en 1931, el Museo de Zoología Comparativa da a la luz el escrito de James L. Peters, **Additional Notes on the Birds of Almirante Bay Region of Panama**.

Tras coleccionar en las selváticas tierras bajas de la laguna de Almirante, Kennard y Peters ascendieron a los bosques lluviosos de altura de la cordillera central. No sabemos si cruzaron a pie la cordillera desde Chiriquicito, en la laguna de Almirante, hasta Boquete en Chiriquí. En una nota bibliográfica de Olson y Stephens mencionan que Frederick Kennard llevaba un diario de campo. Aunque mi asistente Itzi Soto y yo tratamos de dar con este diario, no logramos encontrarlo.

En el próximo número de **Epocas** veremos otras experiencias de von Wedel, como fotógrafo de la naturaleza y coleccionista en Bocas del Toro y San Blas.



1. U. Fruit Co. Hospital - Doctors Residence & Wards. Panama Studio Dockrell & v. Wedel, Bocas del Toro, B. F.

"H. von Wedel, produjo una serie de tarjetas postales, la mayoría de las cuales han desaparecido. Aquí, una de las pocas que sobreviven. El pie de esta postal dice "U. Fruit Co. Hospital - Doctors Residence & Wards. Panama Studio Dockrell & v. Wedel, Bocas del Toro, R.P.". Estas hermosas edificaciones del Hospital de la United Fruit Company en Hospital Point, en Nancy's Cay o Isla Solarte, fueron demolidas al mudar la bananera su sede al nuevo Puerto de Almirante."

PACK-IT
PACKING SOLUTIONS

Cajas para todos los usos

Tel. 269 2699 • www.packit.net
Costa Verde / Tocumen / Área Bancaria
ventas@packit.net

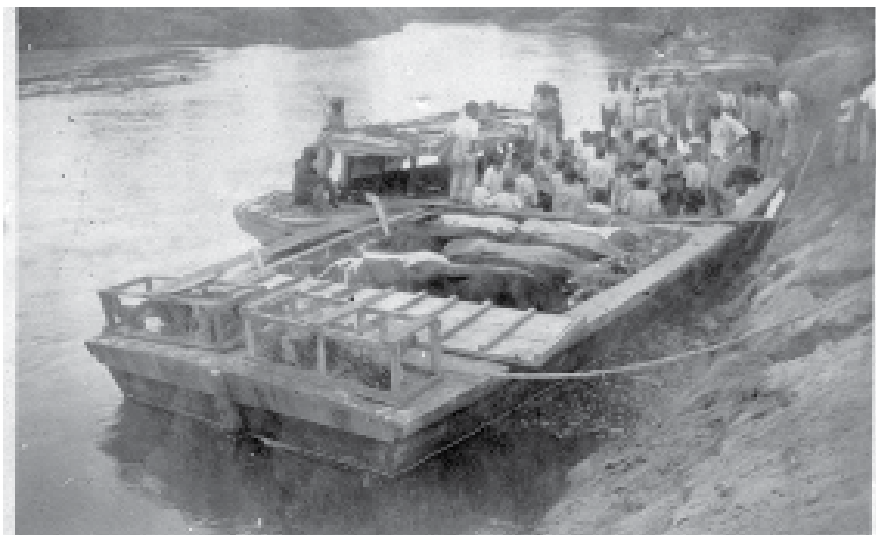

"von Wedel fue un gran fotógrafo de Bocas del Toro. Pocas de sus imágenes sobreviven. Aquí vemos su foto, circa década de 1930, del embarcadero del caserío de Cankintú, río Cricamola. Capta el momento en que los indígenas Guaymi, hoy conocidos como Ngobe, venden su ganado, cerdos, gallinas y las raíces de la zarzaparrilla a una de las "laitas" o barcazas del gran comerciante alemán, Karl Friese. Agradezco a Martin Sparks haberme facilitado esta imagen que utilicé en el libro *A Creole from Bocas del Toro: The Story of Carlos Reid*."

COME BUEN PAGA POCO

TODOS LOS DÍAS 11 A.M. A 10 P.M.

FOR SOLO \$ 4.50

3 acompañamientos*

INCLUYE SODA MEDIANA

Niko's
Sabe a Pasañal

Promoción válida del 4 de febrero al 30 de junio 2019. Sólo 3 acompañamientos por plato para menú de Precio del Día del restaurante. No aplica para bebidas. Se aplica descuento de impuestos. No aplica con otras promociones o descuentos. Política de privacidad.